

# 【日本観光振興デジタルプラットフォーム】

## 操作説明書

第1.0版

作成者	日本観光振興協会
作成日	2023年10月24日
最終更新日	2023年11月27日

## 目次

<b>1.ご利用にあたって</b> .....	<b>3</b>
<b>2.ログインとログアウト</b> .....	<b>3</b>
(1) 初回ログインについて.....	4
(2) 2回目以降のログイン画面について.....	4
(3) ログアウトについて.....	5
<b>3.パスワードを忘れた場合は</b> .....	<b>5</b>
<b>4.ダッシュボードの操作方法</b> .....	<b>6</b>
(1) 共通の基本操作.....	6
■ 表示年、都道府県、市区町村の絞り込み方法.....	6
■ 印刷、PDFを生成、エクスポートを表示について.....	7
■ グラフが描画されなくなったら.....	9
■ メニューオプション.....	9
(2) 4つのダッシュボード.....	10
①地域の観光概況.....	10
②地域の観光分析.....	15
③地域の魅力分析.....	17
④他地域との比較.....	18
<b>5.データ出典一覧</b> .....	<b>21</b>
<b>6.ユーザーの設定変更</b> .....	<b>21</b>
<b>7.お問い合わせ先</b> .....	<b>22</b>
<b>8.拡張機能について（R6年度以降）</b> .....	<b>22</b>

## 1.ご利用にあたって

ページ内の「ご利用したい方、お問い合わせはこちら」のお問い合わせ先にご連絡ください。ID/PWを発行してご連絡いたします。

地域の観光戦略に役立つ、観光情報を搭載したデータ管理プラットフォーム(DMP)です。

宿泊、人流、消費の多岐にわたるデータと地域が持つ観光資源や旅行者への満足度調査の結果を閲覧することができます。

[ログイン](#)

ご利用したい方、お問い合わせはこちらから

お問い合わせ先  
公益社団法人日本観光振興協会  
調査研究部門 観光情報担当  
E-mail: [jyouhou@nihon-kankou.or.jp](mailto:jyouhou@nihon-kankou.or.jp)

## 2.ログインとログアウト

下記URLにアクセスして、[ログイン] ボタンをクリックしてください。

URL: <https://nihon-kankou-dx.info/>

下記画面が表示されたらログイン完了です。(4つの各ダッシュボードの詳細はP.10～)

## (1) 初回ログインについて

▲ 初回ログインのみ確認画面がございます。

### 初回ログイン用招待メール

【日本観光振興デジタルPF】初回ログイン用の仮パスワード

"メールアドレス" 様

日本観光振興デジタルプラットフォームにご登録いただきまして、誠にありがとうございます。  
下記の通り、仮パスワードを発行しました。

・仮パスワード:XXXXXXXX

仮パスワードでログイン後、本パスワードに設定してください。

日本観光振興デジタルプラットフォーム

<https://nihon-kankou-dx.info>

ログインURLが記載されています。  
こちらからログインください。

仮パスワードでログインすると、下記ボックスが表示されます。

パスワードの再設定

初回ログインの場合、パスワードの再設定が必要です。  
パスワードは英小文字と数字を両方使用し、8文字以上で入力してください。

新しいパスワード

パスワード

送信

パスワードの表示・非表示を切り替えてご確認いただけます。

...表示

...非表示

[送信] ボタンをクリックして、ログインしてください。

## (2) 2回目以降のログイン画面について

日本観光振興  
デジタルプラットフォーム

日観振デジタルPFへようこそ！

ユーザーID \*

パスワード \*

ログイン

パスワードを忘れた方は[こちら](#)

ユーザーID(メールアドレス)とパスワードを入力して  
[ログイン] ボタンをクリックしてください。

### (3) ログアウトについて

### 3.パスワードを忘れた場合は

[パスワードを忘れた方はこちら] ボタンから、パスワードリセットを行います。  
⚠️パスワードリセットには、**ご登録のメールアドレス**が必要になります。

1. メールアドレスを入力し、[送信] ボタンをクリックします。
2. ご入力 of メールアドレス宛に案内された URLを開き、リセット用コードと新しいパスワード、確認用パスワードを入力して [パスワードを変更する] ボタンをクリックしてください。
3. 正常に完了した場合、画面上に「パスワードを変更しました。」と表示されます。

## 4.ダッシュボードの操作方法

### (1) 共通の基本操作

日観振デジタルプラットフォームにログイン後、基本機能として4つのダッシュボードを無料でご覧いただけます。

こちらでは、各ダッシュボード共通の基本操作をご紹介します。

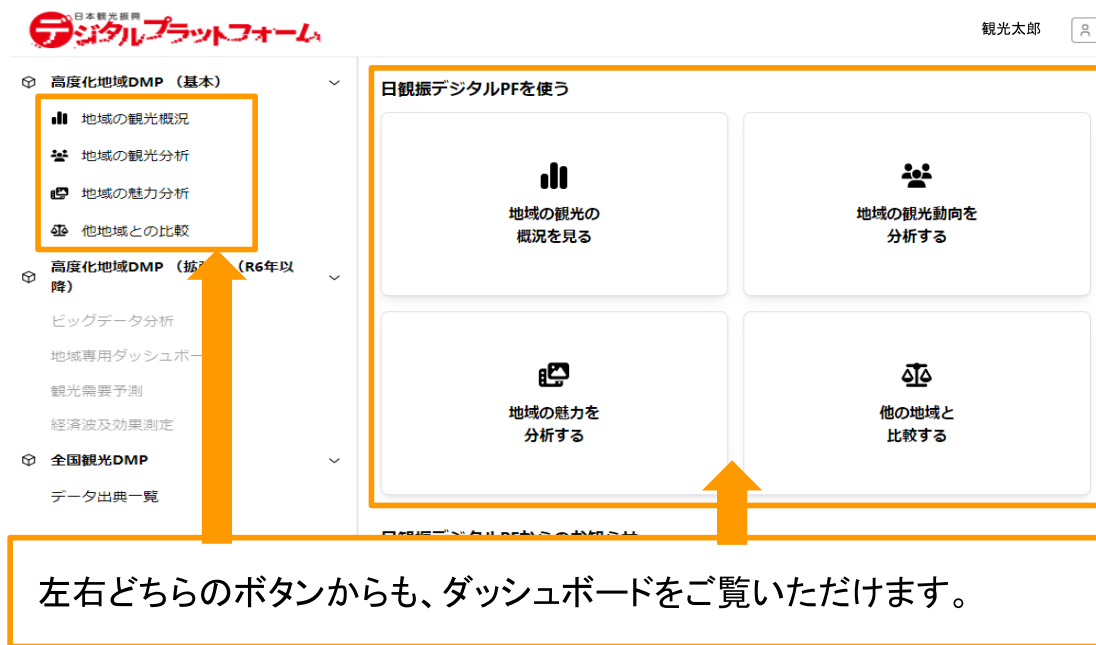

### ■ 表示年、都道府県、市区町村の絞り込み方法

各ダッシュボードをクリックするとグラフや表が表示されます。それぞれのダッシュボードに [タブ] が存在し [コントロール] パネルで地域や表示年を絞り込む事ができます。

- ⚠ 市区町村について・・・市区町村を絞り込んだ場合に、該当するデータがない場合はグラフ上に「データなし」と表示されます。

- ⚠ ダッシュボードを移動すると、選択地域が初期設定地域に戻ります。

## ■ 印刷、PDFを生成、エクスポートを表示について

### 〈印刷〉

[印刷] ボタンをクリックして、用紙サイズや紙の向きを設定してください。

[プレビューに移動する] ボタンで印刷プレビューを確認してください。

(プレビュー中に画面左上の [印刷] ボタンをクリックすると、お使いのPCの印刷設定に遷移します。設定を確認して印刷してください。)

## 〈PDFを生成・エクスポートを表示〉

[PDFを生成] ボタンをクリックすると、表示している画面をPDFにすることができます。  
 [エクスポートを表示] でダウンロード履歴の表示切り替えができ、ファイル名が確認いただけます。ダウンロード準備が出来たものは [クリックしてダウンロード] からダウンロードいただけます。

「エクスポートを表示」画面からも確認いただけます。

観光数値概況  
 ファイル名: 観光数値概況  
 ... ダウンロードファイルの準備中

観光数値概況  
 ファイル名: 観光数値概況  
 ... クリックしてダウンロード

PDFのダウンロード準備に約50秒～1分30秒程かかります。

⚠️ ダウンロードファイルの準備中にダッシュボードを切り替えないでください。ダウンロード準備がキャンセルされます。

エクスポート画面は [エクスポートを非表示(又は [X] ボタン)] で非表示にすることができます。

[エクスポートを表示] した状態で再度 [PDFを生成] ボタンをクリックすると、[エクスポートを非表示] ボタンになります。

エクスポート

閉じる Excel ファイル

[サイドペインを固定] について

サイドペインを固定「OFF」

サイドペインを固定「ON」

...エクスポート画面を表示した状態でも、表やグラフ全体を確認できます。

## ■ グラフが描画されなくなったら

⚠ 画面を読み込んでから一定時間（15分間）操作がなかった場合、グラフが表示されなくなります。 [\[グラフが描画されなくなったら?\]](#) ボタンをクリックして画面を再読み込みしてください。

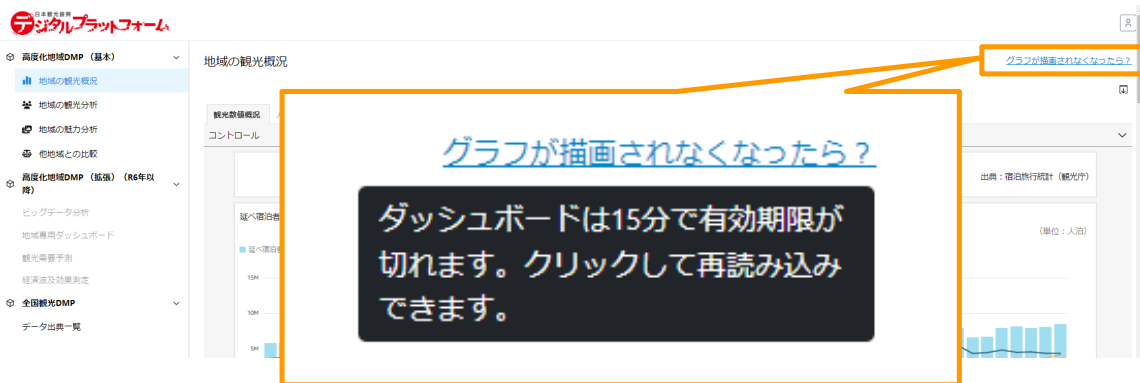

## ■ メニューオプション

各グラフの右上には「メニューオプション」があり、グラフの最大化や最小化、元データのエクスポートが可能です。

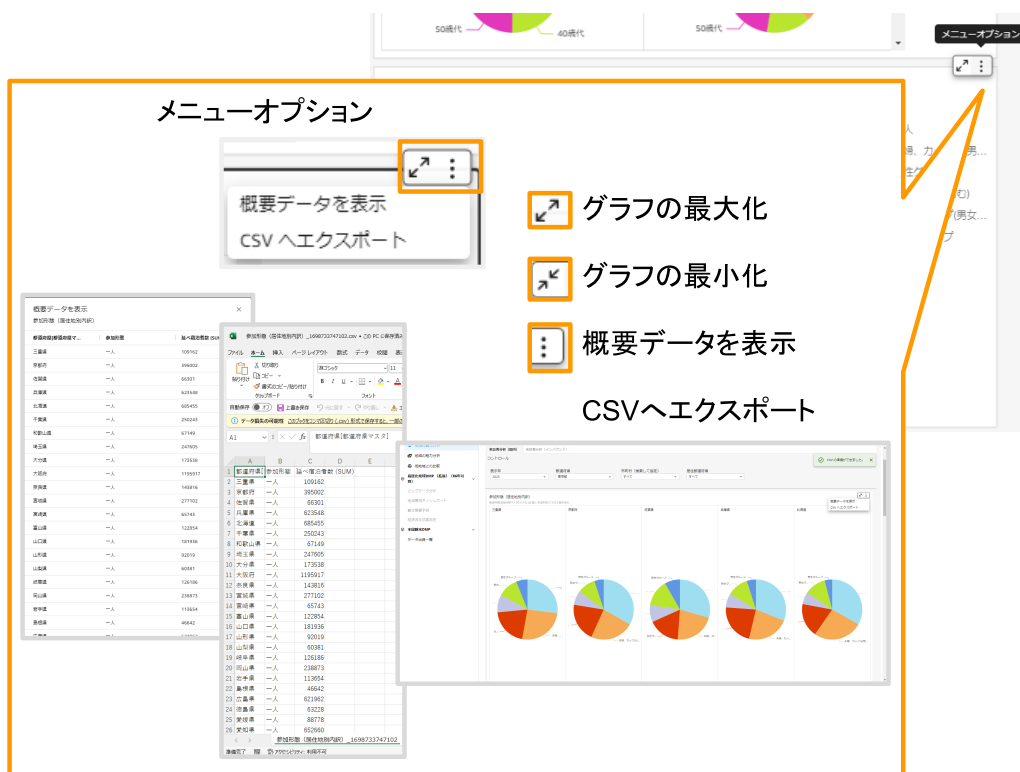

## (2) 4つのダッシュボード

DMPの基本機能には、以下の4つのダッシュボードがあります。

- ①地域の観光概況
- ②地域の観光分析
- ③地域の魅力分析
- ④他地域との比較

### ①地域の観光概況

観光数値概況、人口・産業、日本の観光概況の3つのタブが設置されています。

#### 「観光数値概況タブ」－宿泊者の動向（選択した都道府県）

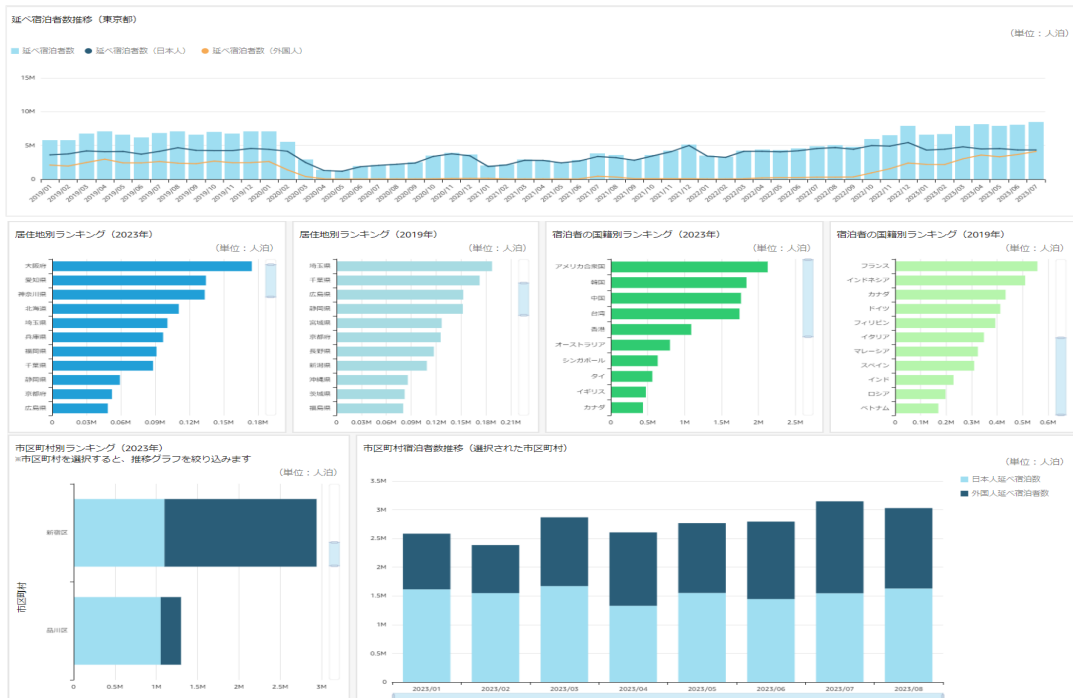

#### 「観光数値概況タブ」－国内訪問者の動向 来訪者（選択した都道府県、市区町村）

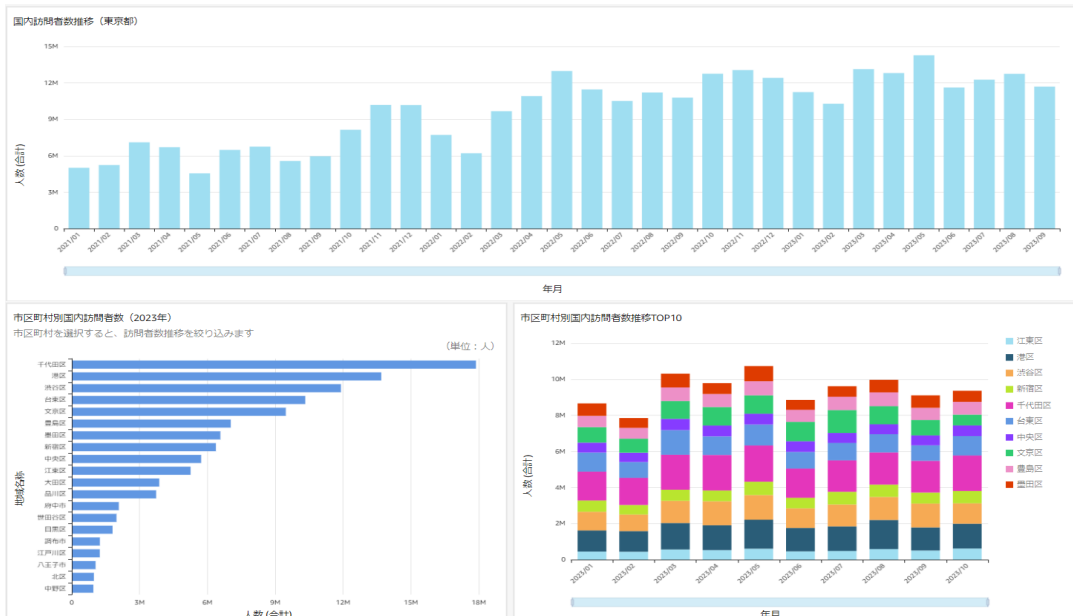

## 「観光数値概況タブ」ーインバウンド訪問者の動向 来訪地（選択した都道府県、市区町村）

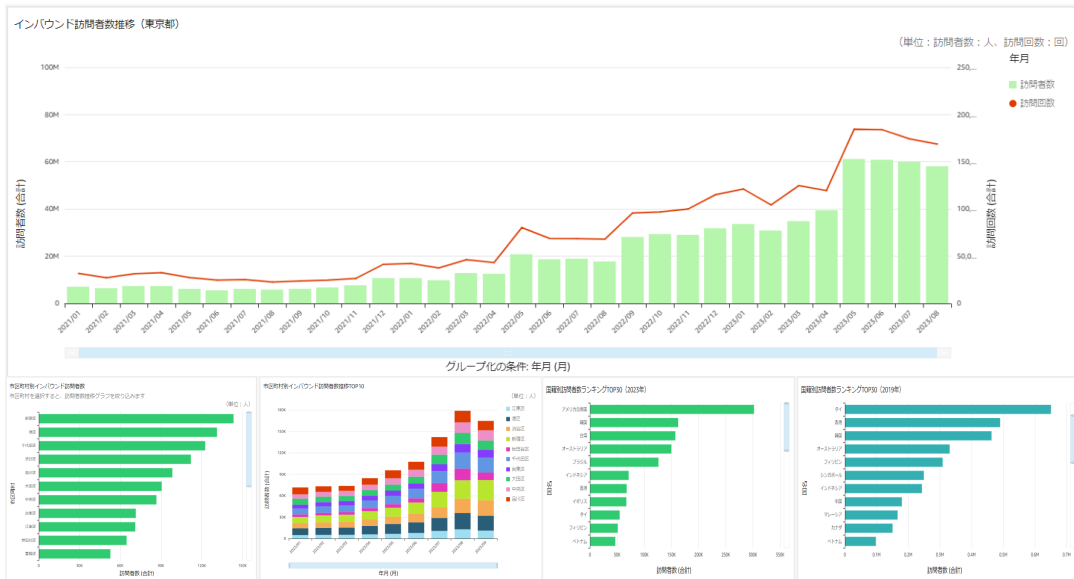

## 「観光数値概況タブ」ーキャッシュレス消費動向（選択した都道府県）

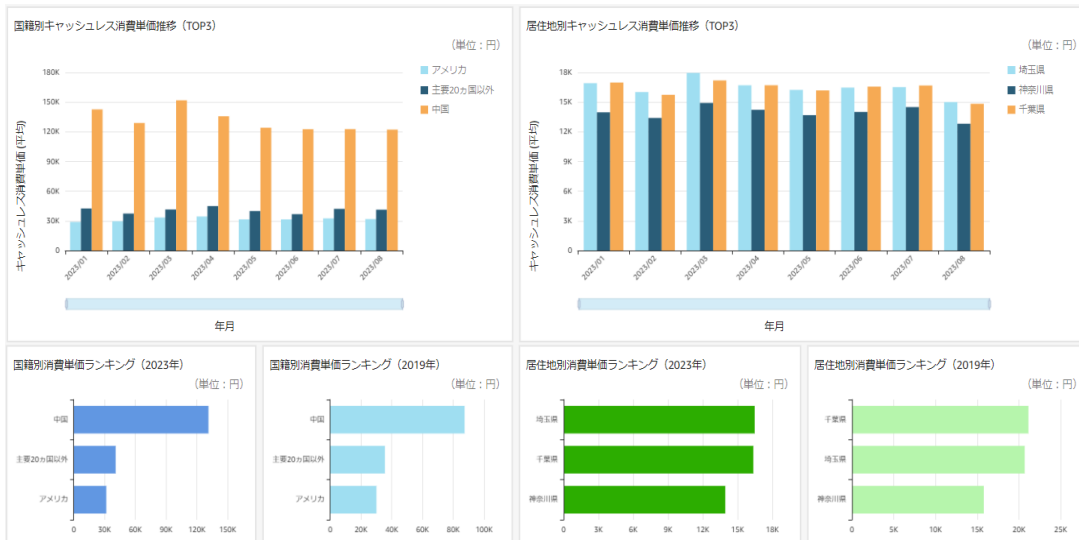

## 「観光数値概況タブ」ー宿泊予約状況（選択した都道府県、市区町村）

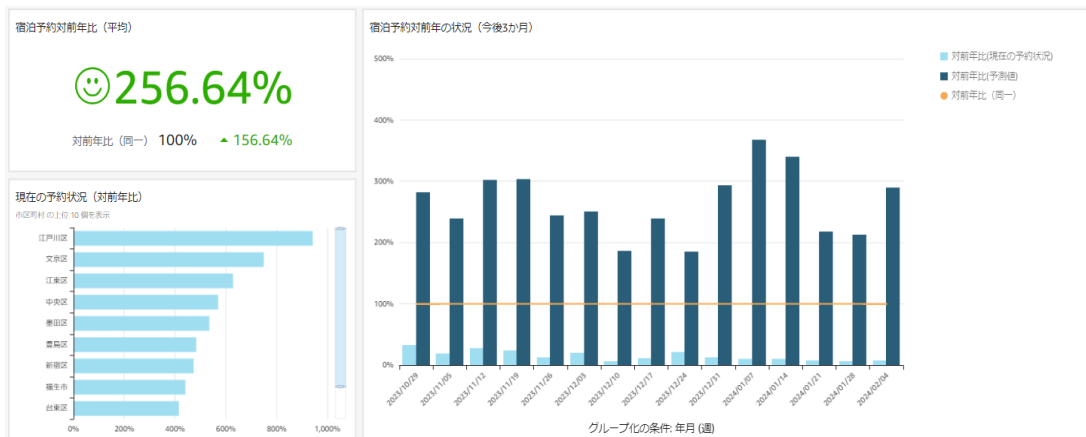

## 「人口・産業タブ」－人口（選択した都道府県、市区町村）

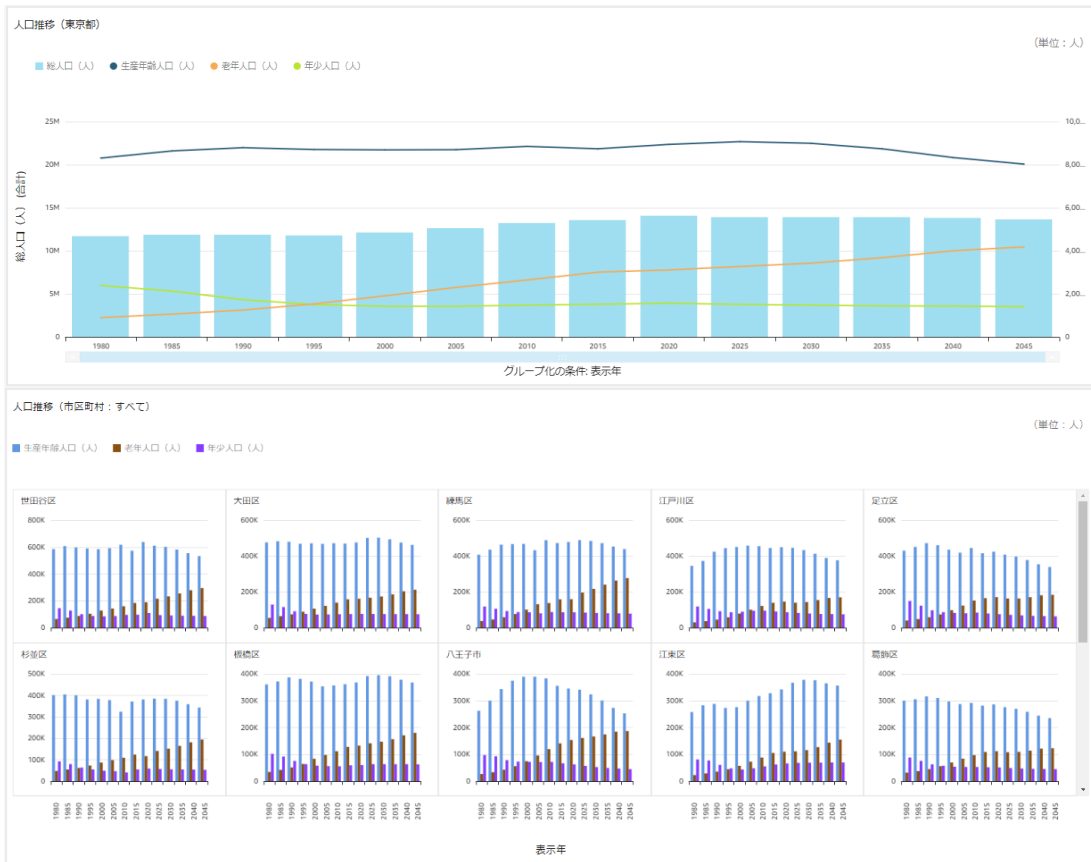

## 「人口・産業タブ」－産業構造（選択した都道府県、市区町村）

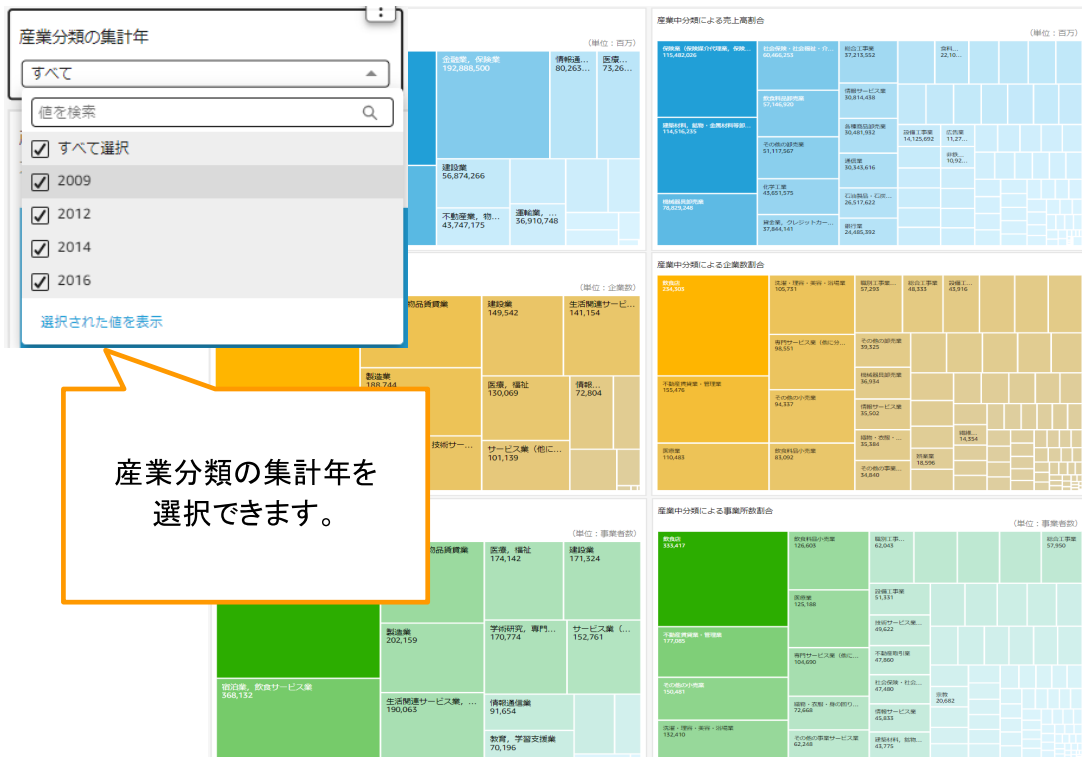

## 「人口・産業タブ」ー地域稼働状況（選択した都道府県）

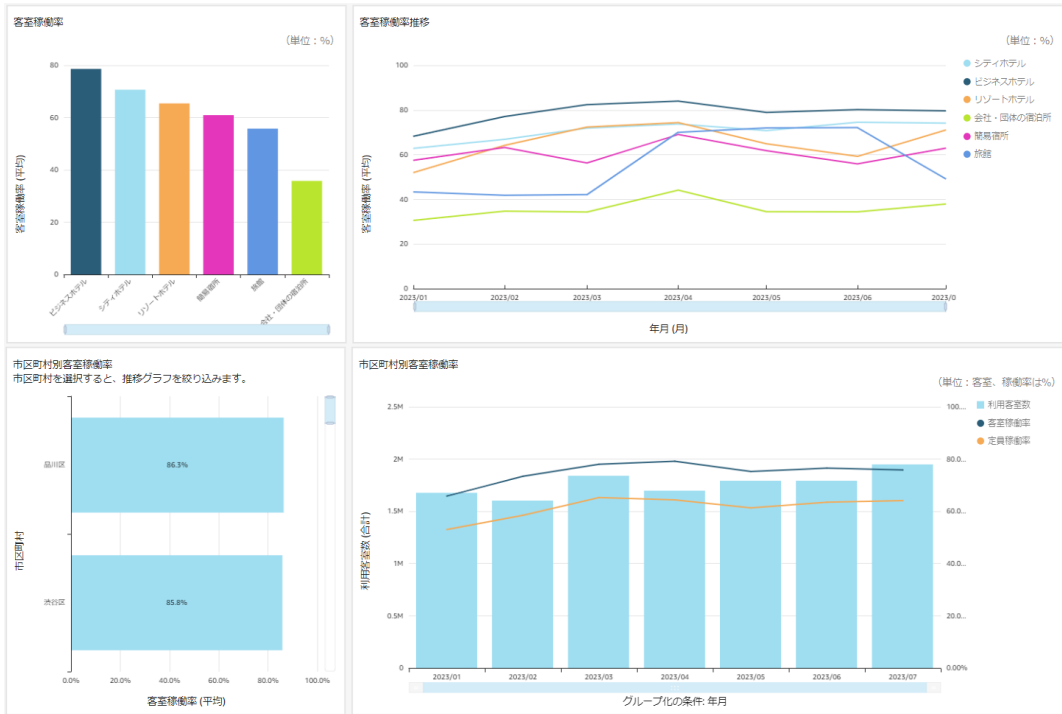

## 「日本の観光概況タブ」ー国内旅行の状況

## 「日本の観光概況タブ」ー出入国状況

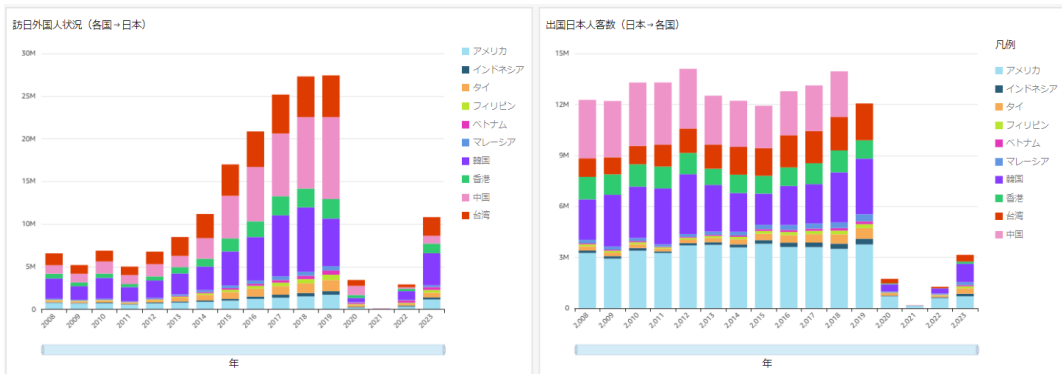

## 「日本の観光概況タブ」－観光消費動向

## 「日本の観光概況タブ」－訪日外国人 購入者単価状況

## ②地域の観光分析

来訪者分析（国内）、来訪者分析（インバウンド）の2つのタブが設置されています。

来訪者分析（国内） | 来訪者分析（インバウンド）

コントロール

表示年: 2023

都道府県: 東京都

市区町村: すべて

居住都道府県: すべて

来訪者分析(国内)タブでは、共通仕様に加えて「居住都道府県」を選択できます。

「来訪者分析（国内）タブ」－国内からの来訪者（宿泊）（来訪地：選択した都道府県）

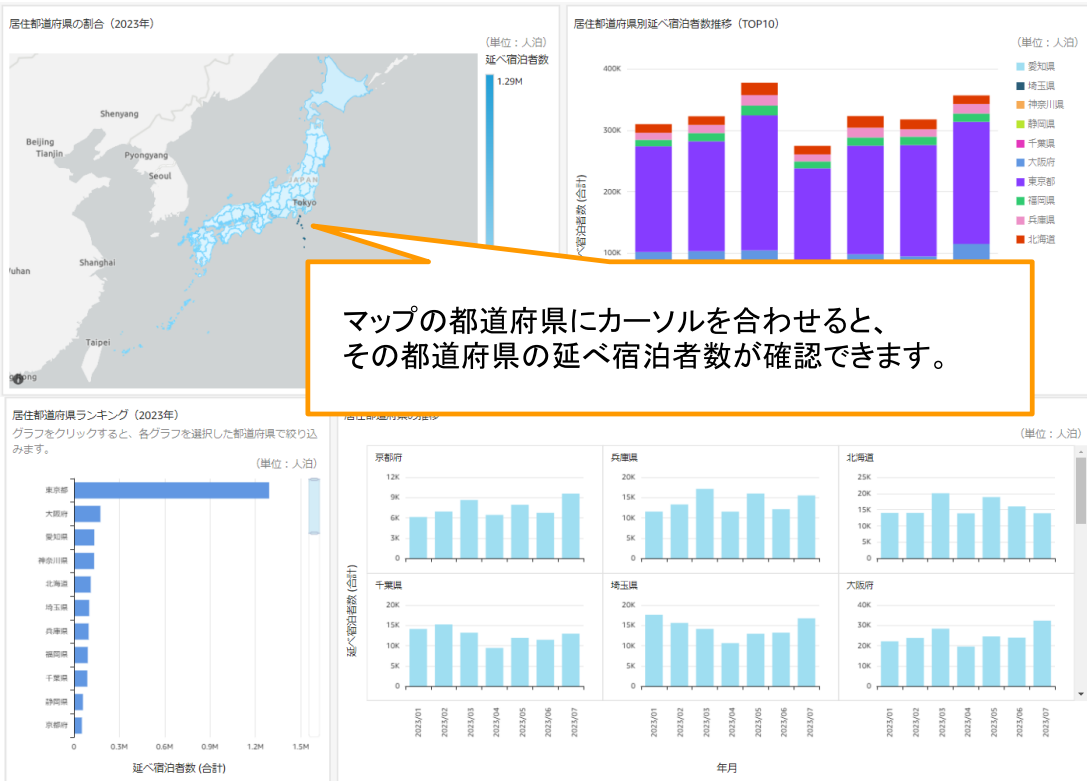

「来訪者分析（国内）タブ」－居住地別国内旅行者の属性 来訪地（選択した都道府県、市区町村）

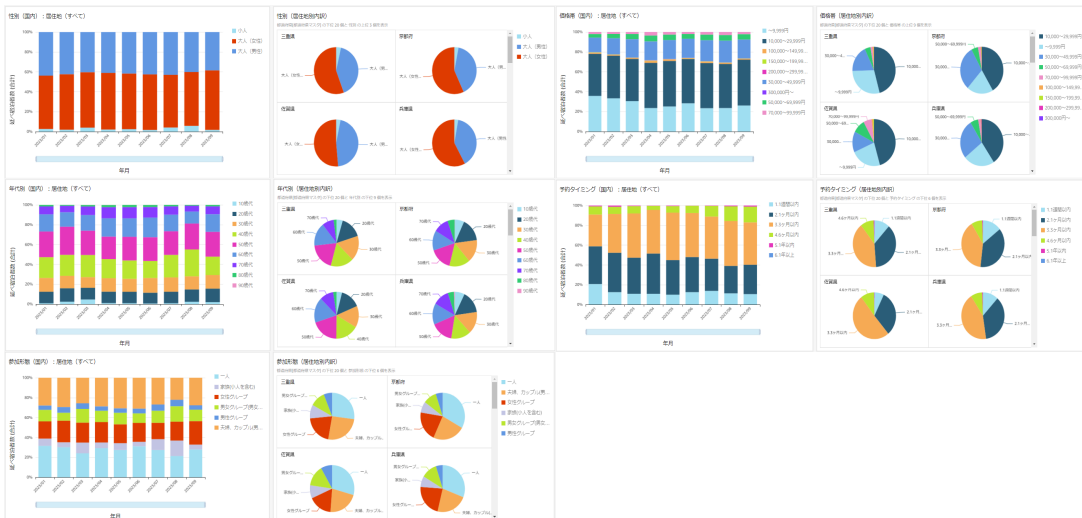

来訪者分析 (国内)    来訪者分析 (インバウンド)

コントロール

表示年: 2023    都道府県: 東京都    市区町村: すべて    国籍: すべて

来訪者分析(インバウンド)タブでは、共通仕様仕様に加えて、「国籍」が選択できます。

「来訪者分析 (インバウンド) タブ」ーインバウンドの訪問状況 (宿泊) (来訪地: 選択した都道府県)

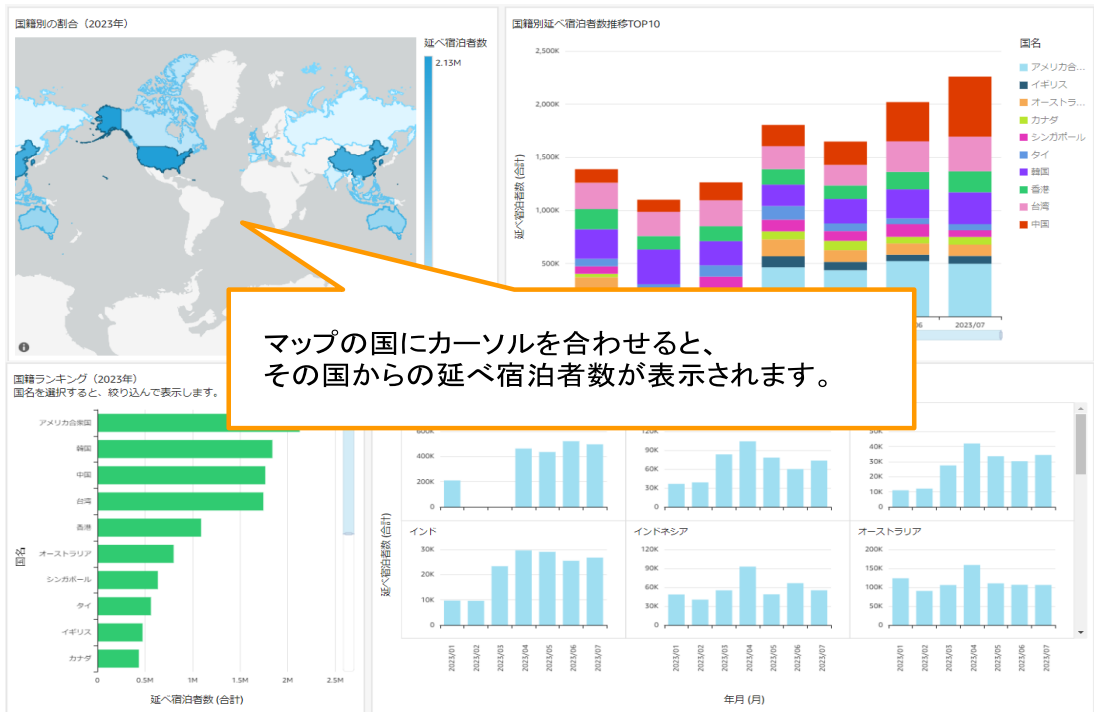

「来訪者分析 (インバウンド) タブ」ーインバウンドの訪問状況 (人流) (選択した都道府県、市区町村)

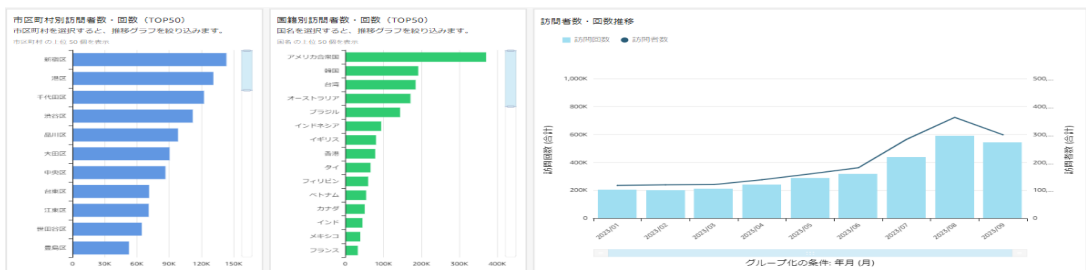

「来訪者分析 (インバウンド) タブ」ーインバウンド旅行者の属性 来訪地 (選択した都道府県、市区町村)

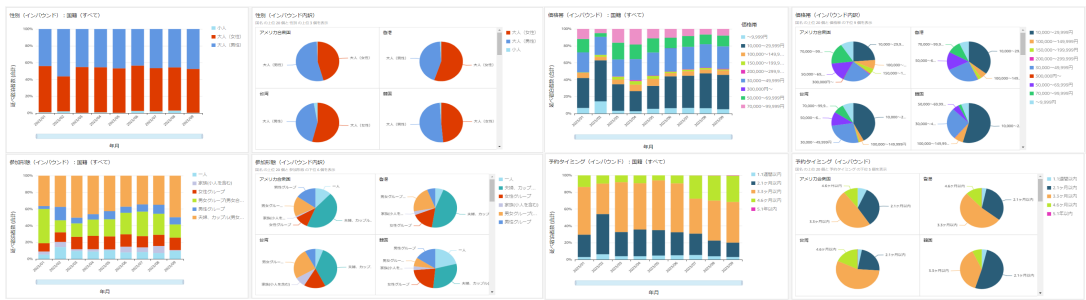

### ③地域の魅力分析

地域の魅力分析、観光の実態と志向の2つのタブが設置されています。

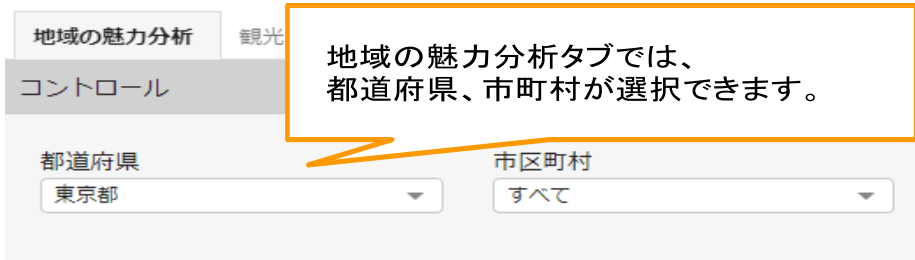

#### 「地域の魅力分析タブ」－地域の観光資源

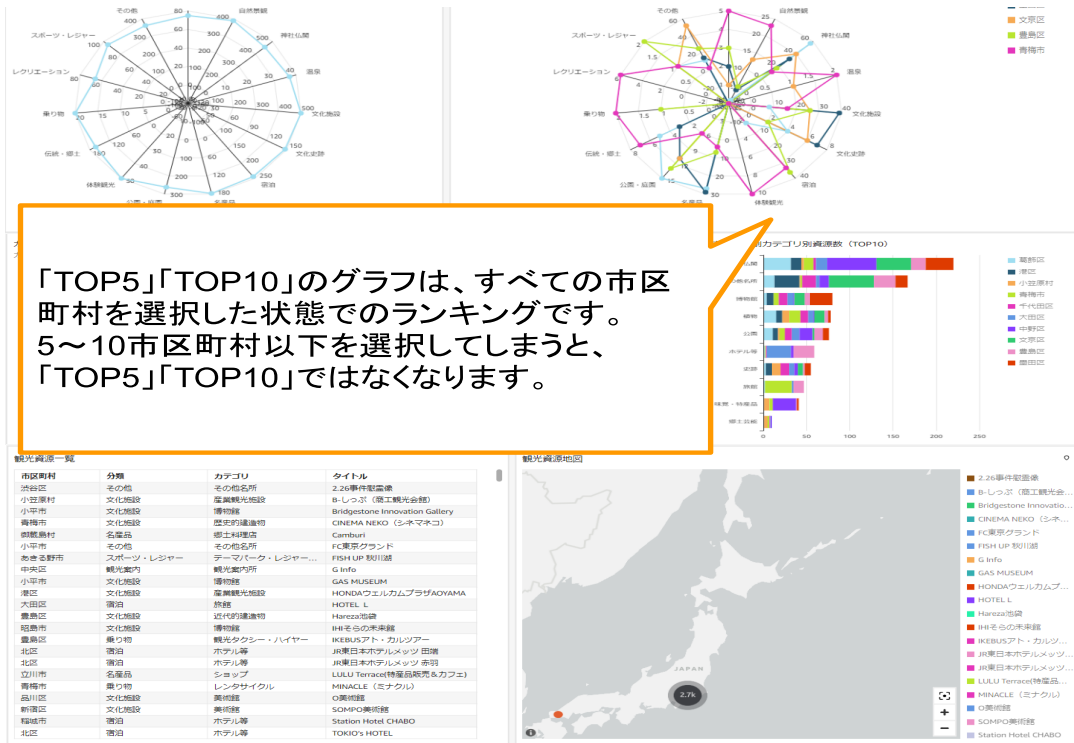

#### 「地域の魅力分析タブ」－観光Webページアクセス

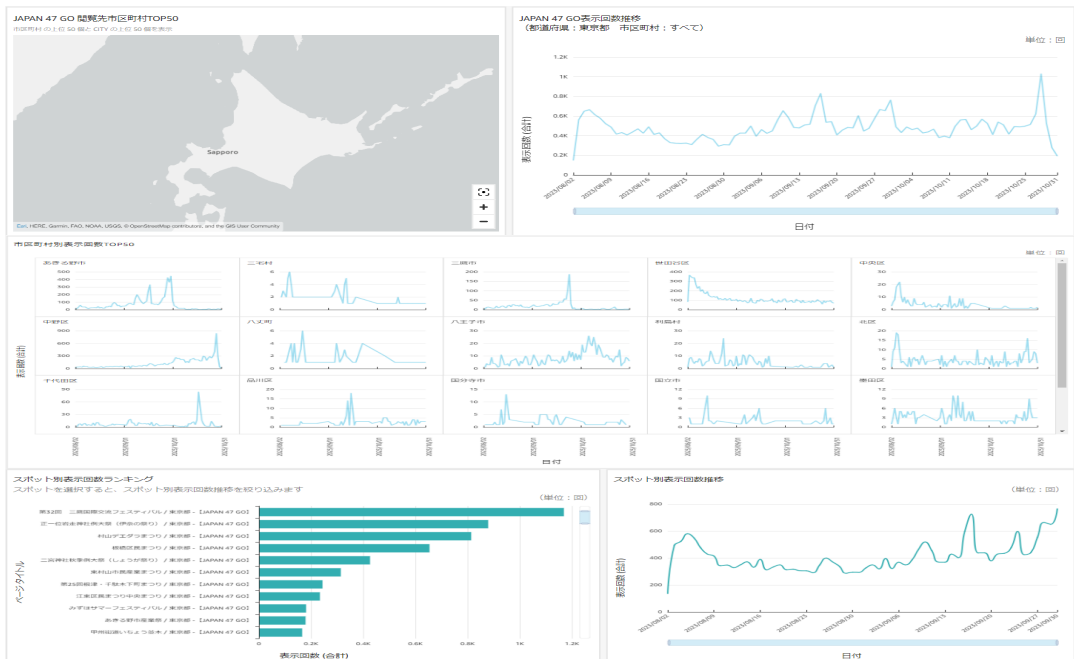

地域の魅力分析 **観光の実態と志向**

コントロール

表示年: 2022 都道府県: 東京都

観光の実態と志向タブでは、表示年、都道府県が選択できます。

「観光の実態と志向タブ」－顧客アンケート（観光の実態と志向）（選択した都道府県）

④他地域との比較

他地域との比較（都道府県）、他地域との比較（市区町村）の2つのタブが設置されています。

他地域との比較（都道府県） 他地域との比較（市区町村）

コントロール

表示年: 2022 比較対象地域（都道府県）: 東京都 表示年度（観光の実態と志向）: 2022

他地域との比較（都道府県）タブでは、表示年、比較対象地域（都道府県）、表示年度（観光の実態と志向）が選択できます。

「他地域との比較（都道府県）タブ」－宿泊者比較

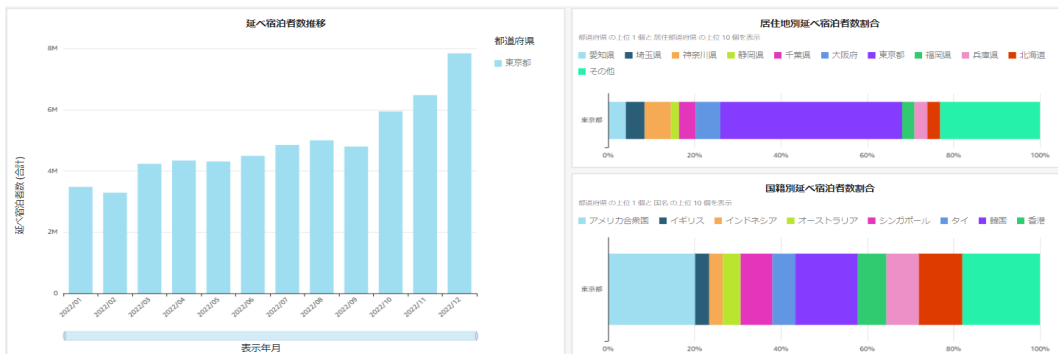

## 「他地域との比較（都道府県）タブ」ーインバウンド居住地別訪問者比較

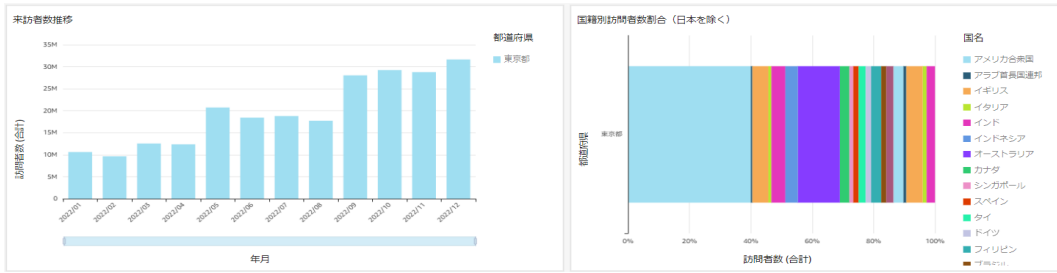

## 「他地域との比較（都道府県）タブ」ーキャッシュ消費単価比較

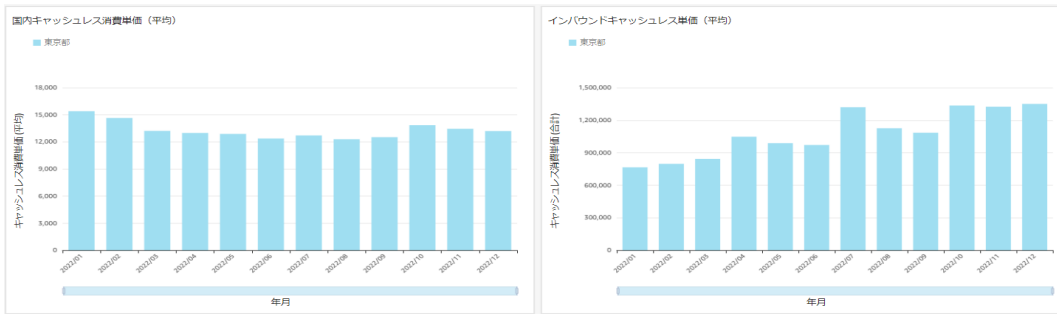

## 「他地域との比較（都道府県）タブ」ー地域の魅力度比較

他地域との比較（都道府県）

他地域との比較（市区町村）

コントロール

表示年

2022

都道府県

東京都

比較対象地域（市区町村）

すべて

他地域との比較（市区町村）タブでは、比較対象地域の市区町村まで選択できます。

### 「他地域との比較（市区町村）タブ」－訪問者比較

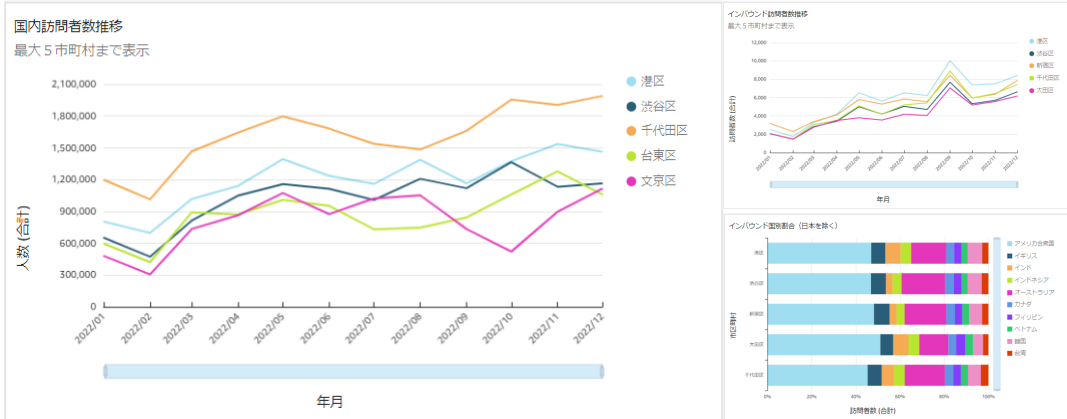

### 「他地域との比較（市区町村）タブ」－旅行者の属性比較

### 「他地域との比較（市区町村）タブ」－地域の魅力度比較

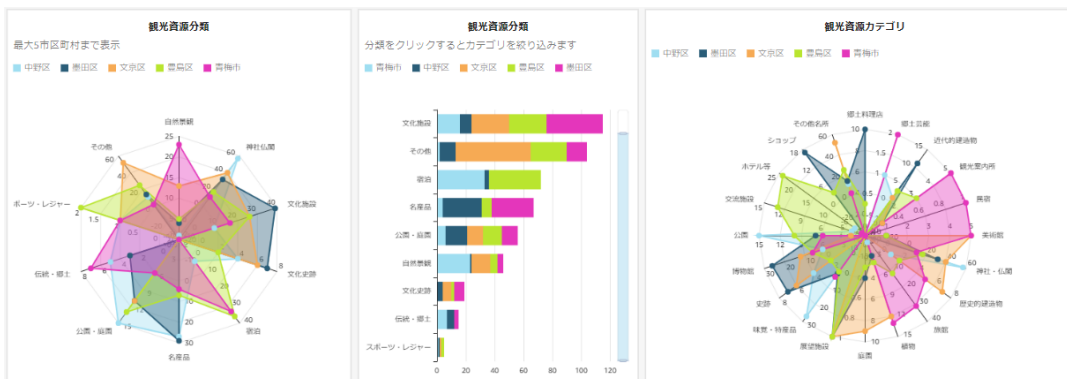

## 5.データ出典一覧

[データ出典一覧] ボタンをクリックすると、出典元一覧が確認できます。

提供元	提供データ
	宿泊旅行統計調査
観光庁	訪日外国人旅行調査 旅行・観光消費動向調査
	デジタル観光統計オープンデータ
日本観光振興協会	数字でみる観光 観光の実態と志向 JAPAN 47 GO
観光予約プラットフォーム推進協議会	観光予約プラットフォーム Near.com Custella (三井住友カード)

© 2023 日本観光振興協会

## 6.ユーザーの設定変更

画面右上の [  ] マークをクリック、ボックス内の[アカウント設定] からユーザー情報の確認・変更ができます。

それぞれ [変更] ボタンをクリックして、登録情報を変更してください。

観光 太郎

アカウント設定

ログアウト

### アカウント設定

氏名 観光 太郎	メールアドレス nihon-kankou-dx@xxx.com
企業・団体名 日本観光振興協会	パスワード *****
初期表示地域 東京都	

© 2023 日本観光振興協会

## 7.お問い合わせ先

お問い合わせはこちら

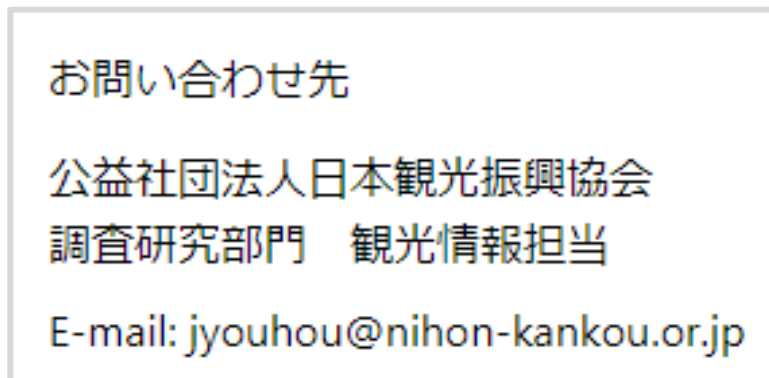

## 8.拡張機能について（R6年度以降）

R6年度からは、より高度な分析を可能にする為に、拡張機能として4つのダッシュボード（有料）の設置を予定しております。

- ①ビッグデータ分析
- ②地域専用ダッシュボード
- ③観光需要予測
- ④経済波及効果測定

観光庁、日本観光振興協会、観光予報プラットフォーム推進協議会などが持つビッグデータから分析や需要予測、経済波及効果の測定が可能になる予定です。

データのアップロード機能を用意し、日別・時間帯別の訪問客の動向など、より細かい単位で分析いただけるほか、過去分析だけでなく将来の動きを捉えて施策を検討いただけるようなダッシュボードを開発しております。

また、基本機能に搭載している表やグラフの中から、よく使うものだけをカスタマイズして地域専用のダッシュボードが作成いただけます。

表やグラフなどのダウンロード機能も実装し、より活用しやすいDMPを目指しております。